



HONNINGTAVLEN

Medlemsblad for Kronborg Vestre Birks Biavlerforening

Bestyrelse	2
Gang i foråret - ud af starthullerne.....	3
Skolebigården leverer data til C.S.I.Pollen-projektet.....	4
Dronningekursus	5
Tidsskrift for Biavl i Gamle Dage.....	6
Slynge udlejes.....	7
Fælles udflugter.....	8
Handy opskrift på håndcreme	8
Medlemsliste april 2014.....	9
Aflevering af rammer til omsmelting	10
Opskriften på Honningbrød	11
Til opslagstavlen.....	12

Kronborg Vestre Birks Biavlerforening Skolebigården, Mårumvej 59, 3230 Græsted

Bestyrelsen

Mette Simonsen (Formand), Bomskolevej 9, 3220 Tisvildeleje..... 30114774
Sven Fristrup (Kasserer), Bækkebrovej 37, 3220 Tisvildeleje 48704060
Erik Lassen (Næstformand), Esbønderupvej 53, 3230 Græsted 30292635
Merete Drud, Flagtesteens-Ager 1, 3250 Gilleleje 28404550
Kurt Jørgensen, Tømmerholtåsen 9, 3200 Helsingø..... 48713836
Dorte Garrit, Brinken 12, 3230 Græsted 21422495
Annette Remez Henriksen (suppleant), Rosenbakken 8, Tisvildeleje..... 22997516
Henrik Koch Sørensen (suppleant), Græstedvej 28, 3200 Helsingø..... 48793004

Søren Simonsen (Revisor), Engerødvej 13, 3200 Helsingø.....
Tage Petersen (Revisor), Østergade 90, 3200 Helsingø..... 48797735
Grete Kaas (Revisorsuppleant), Snøreengen 6, 3250 Gilleleje 48354779

Kontakt til voksklub:

Mette Simonsen, Bomskolevej 9, 3220 Tisvildeleje 30114774

Områdets bisygdomsinspektører:

Nicolaj Wium, Toftemosevej 41, 3100 Hornbæk 49703071
Postnumre: 2940-3199
Eigil Wiwe, Nyvangsvej 19, 3450 Lyngø 48188095
Postnumre: 3200-3499

Hjemmeside: www.kvbb-biavl.dk

E-mail: formanden@kvbb-biavl.dk eller voksklub@kvbb-biavl.dk

Bankkonto: Nordea, reg.nr. 2418, kontonummer 0604-412-650

Kyndige biavlere:

Ved flytning af bier til anden ejendom eller over 1 km skal bierne ifg. loven synes og have en sundhedsattest. Dvs. at hele bigården skal gennemses af en kyndig biavler. I medlemslisten side 9 er kyndige (kendte) biavlere fra foreningen markeret med en *. En opdateret liste findes i Det Centrale Bigårdsregister, hvor du også bestiller syn.

Registrer din bigård i Det Centrale Bigårdsregister CBR

CBR er tænkt som et redskab til bedre at kunne overvåge biernes sundhedstilstand i Danmark. Det er frivilligt at registrere sine bigårde. Men da al syning og flytning af bier foregår via registret, så skal ikke mindst nye biavlere derind ret hurtigt fordi du skal stå der for at kunne 'modtage' bierne når de er synet af en kyndig biavler. Læs mere om registret og opret din egen bigård: <https://cbr.pdir.dk> Du skal bruge din Nem-ID.

Din "Min side" på www.biavl.dk

På Danmarks Biavlerforenings hjemmeside er der under menupunkt 'Om foreningen' et link til "Min Side". Her står de oplysninger som DBF har om dig. Formand og kasserer kan også se disse oplysninger, og vi bruger adresserne herfra når vi sender noget til dig pr. post eller e-mail. Derfor er det vigtigt at du holder oplysningerne opdateret. Flytter du ændrer du adressen her, så kommer Tidsskrift for Biavl til din nye adresse. Du får loginoplysninger ved at vælge 'glemt login' og skrive din e-mailadresse. Dit brugernavn er typisk dit medlemsnummer.

Gang i foråret, så bier og biavlere skal ud af starthullerne



20. april er der gule rapsmarker i omegnen. Det er en måned tidligere end sidste år. Mon ikke også de fleste af jer har fundet bidragten frem og set hvordan det står til i familierne? I skolebigården har flere familier fået magasiner på. De har pladsmangel. Enten fordi de har (for mange) fulde fodertavler der fylder eller fordi der bare er pladsmangel. Så bierne er i omdrejninger. Almindeligvis sætter vi 2. magasin på en af de første aftener i skolebigården. Det er bare lidt anderledes i år – som sædvanligt. Skolebigården kan også byde på en dronelægger og dronningeløse familier. Det er noget alle kommer ud for. Så mød op og hør hvad vi gør ved det.

Skolebigården åbner onsdag 30. april. Her siger vi velkommen til 'bigård-live' til årets nye kursister og selvfølgelig til jer mere erfarne der forhåbentlig også dukker op. På forårets kursus har der været fuldt hus med 26 deltagere og vi har måttet afvise 4-5 stykker. Så der er heldigvis stadig interesse for biavl.

Instruktører er som sædvanligt velkomne. Vi skal nok bemande 4-5 stader pr. aften. Kursisterne følger et fast stade og så vidt muligt fast instruktør, men instruktøren kan variere efter hvem der kan. Det er den første måned der kræver mest struktur. Så det vil være rart hvis nogle af jer, der selv har stået som begyndere engang og nu er mere erfarne, vil være med til at hjælpe de nye på vej ved at møde op i skolebigården og guide i aftenens program.

De erfarne biavlere er selvfølgelig også velkomne til at komme og udveksle eller bidrage med erfaringer. I år er vi med i et 'indsamling-af-pollen-projekt' som nogen måske vil følge med i. Vi udbyder et dronningekursus. Den 14. maj får vi besøg af Ingelise Biering der fortæller om bier og allergi og ellers er klubhus til låns til erfa- eller andre grupper og vi kan hjælpe med at låne faglokaler på skolerne hvis vi får brug for det.

Fælles projekter... Bestyrelsen inviterer til arbejdsdag nogle timer d. 10. maj. Hovedformål er at male huset færdigt udvendigt. Inkl. frokost naturligvis. Vi har desuden planlagt et par spiseaftener ifm. skolebigården. Den ene menu bliver noget med ristede pølser og den anden noget med marineret og grillet laks.... Der bliver tilmelding og lidt betaling. Vi skriver på hjemmesiden og sender en mail.

Foreningen slynger første honning 18. juni og forhåbentlig er der noget at sælge af. Vi håber vi får lov at stå en formiddag i Kvickly som vi plejer og/eller på markedet i Helsingør d. 21-22. juni. Så er du god sælger må du gerne tilbyde et par timer. Det gir' nogle sjove snakke med kunderne og indtægten betyder en del for foreningen.

Husk vi har forskelligt formidlingsudstyr du kan låne

Demostadet med bifamilien som billeder, demostade med plads til en/to rammer med ægte bier, materiel, dias om bier/biavl og brochurer.

Vel mødt til sæsonen / Bestyrelsen

Skolebigården leverer data til 'C.S.I. Pollen'

'Citizen Scientist Investigation on Pollen' er en udvidelsen af projektet 'Biernes fødegrundlag'. KVBB er med og du er velkommen til at farvesortere og tælle pollen i løbet af sommeren.

Flemming Vejsnæs, konsulent i DBF, har beskrevet projektet kort på biavl.dk og I kan læse mere om det i Tidsskrift for Biavl fra marts måned.

Fra biavl.dk: Et spændende projekt, som laves i samarbejde med ca. 12 andre europæiske lande er ved at blive skudt i gang. Næmlig indsamling af pollen i danske bigårde. I øjeblikket er der 25 danske biavlere, fordelt ud over det danske land, tilmeldt projektet.

Projektet går i korthed ud på at der op-sættes pollenfælder på 3 bifamilier i den deltagende bigård. Ni gange i løbet af sæsonen indstilles fælderne så bierne får strøget pollenbukserne af når de skal ind i stedet.



Disse pollenkorn opsamles i en bakke. Pollenfælden er aktiv i mindst 24 timer.

Således vil vi få et billede af pollenudbuddet i bifamilier fordelt ud over Europa. Det er et meget simpelt projekt, hvor biavleren blot skal sortere de farverige pollen-korn efter farve og angive hvor hyppige de forskellige farver forekommer i prøverne. Hver blomsterart har sin unikke pollenform og farve. I de danske undersø-

gelser bliver flere af prøverne også analyseret ved det tyske biinstitut i Celle, således at vi præcis ved hvilken blomsterart de forskellige farver kan henføres til.

/ Flemming Vejsnæs



I skolebigården var fælderne aktive 4.-6. april på tre familier. Det var lidt halvkolde dage og der var ikke så mange pollen i bakkerne.

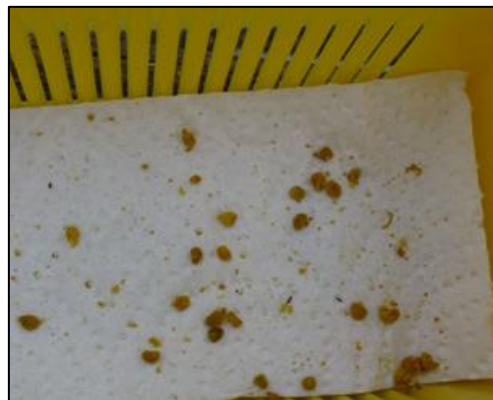

Fra den ene familie. Der var to og tre farver pollen i prøverne.

Det ændrer sig forhåbentlig til de næste gange som er perioderne 24.-27. april og 15.-18. maj. Vil du være med til at farvesortere og tælle om der er 'mange' eller 'få' af en farve, så kontakt Mette eller Annette fra bestyrelsen. Afhængigt af interessen finder vi et godt sorteringstidspunkt. Det kunne være at mødes i skolebigården en halv time før når der skal tælles.

/ Mette

Hjemmelavede dronninger - kursus i dronningeavl



dronninger i dine egne bier.

At avle dronninger til eget brug er rent håndværk som kan læres af alle og er praktisk til nye bifamilier eller udskiftning af gamle dronninger. Tanken er at du hjemme prøver at lave dine egne

Hvordan og hvornår

Kurset foregår over fire aftener og koster 50 kr. Der er 10 pladser. Kurset holdes af Arne T. Henriksen i skolebigården. Det er på forskellige dage. Det skyldes at

handlingerne i dronningeavl skal foregå med et ret nøjagtigt antal dage i mellem. Tilmelding til Arne på 51481027

Mandag 26. maj kl. 19.00: Teoretisk del om omlarvningsmetoden og redskaber.

Mandag 2. juni kl. 19.00: Omlarvning

Fredag 6. juni kl. 19.00: De antagne celler sættes i rugemaskine eller -familie

Fredag 13. juni kl. 19.00: Dronningerne klækker, mærkes og sættes i parrestader.

I løbet af de næste 14 dage skal de gerne parrer sig. Kommer lidt an på vind og vejr.

Mini-bibotanisk have i skolebigården?

Har du frø, stiklinger, et par lindeskud eller andet godt der luner i honningmaver i løbet af sommeren, så tager Kurt

Hansen imod, så vi kan vise flere honningplanter frem i skolebigården. Skriv til Kurt på tullemusen@aol.com



Sukker og bifoder

- * Vi leverer til både store og små biavlere.
- * Vi har personlig levering
- * Vi leverer gerne til grupper af biavlere
- * Vores kunder får hvert år tilsendt priser og bestillingsliste
- * Vores service er høj, men prisen er rimelig
- * Vi har handlet med biavlere siden 1967

Bestillinger til Sjælland: senest 27. juni.

Årets priser er endnu ikke kommet.

Prisark kan rekvireres og vil blive sendt til foreningen.

- ___ stk kasser Apifonda: 15 kg
- ___ stk kasser Apifonda: 12½ kg. i 2,5 kg poser.
- ___ stk spande Apiinvert 14 kg.
- ___ stk spande Danisco Bifor 16 kg.
- ___ kasse. Honningdåser/plastbæger 550 stk.
- ___ sække alm. sukker 25 kg.
- ___ sække perlemelis 25 kg.



Arne Egelunn Nielsen
Præstevænget 13
4241 Vemmelev
Mobil: 24414291
E-mail: biarne@vemmelev.net

- * Mindste køb 50 kg.
- * Kontant betaling ved levering eller overførsel
- * Der kan aftales fælles levering i fx skolebigård

Tlf 58 38 25 01 - Mobil 24 41 42 92 - Fax 58 38 26 93

Mail: biarne@vemmelev.net

Tidsskrift for Biavl i Gamle Dage

Jeg har fået 4 årgange af Tidsskrift for Biavl for årene 1905-08. Jeg blev omgående fanget af hvad der optog biavlerne dengang sammenlignet med nu. I Honningtavlen nr. 2 fra 2013 kan du læse første artikel.

Optimer dit honningudbytte

Honninghøsten var af stor betydning, for et godt bifolk kunne give en årlig indtægt på 15-20 kr. Det var derfor almen kendt, at man selv måtte hjælpe til for at få vredet så meget honning ud af familierne som muligt. At klemme dronningen i begyndelsen af trækket for at forhindre, at der ved trækkets slutning skulle findes "for mange Ædere" i staderne var en af metoderne. Det betød så, at stadet kunne tømmes til sidste dråbe honning, men at familien ikke var stor ved indvintring. Nogle stader havde ikke fået lavet sig en ny dronning, så alt i alt mentes denne metode at være meget risikabel! En anden metode var at begrænse antal tavler i yngellejet. Et forsøg med kun 8 yngeltavler fra 1. juni i 13 stader gav 9 pund honning mere pr. stade end de 12 stader, som ikke blev begrænset. Selv denne, i mine øjne, begrænsede forskel syntes dengang at være værd at regne med i dårlige honningår. Biavleren havde gjort det over en årrække, og syntes det var det værd.



Et af C.Jensens Lavstader til 4 Familier

Honningudbytte i tal

Honningudbyttet beskrives med en sætning, som kunne være fra i dag:

"Heller ikke det nu forløbne Aar har været heldig for Biavlen." Ak ja, sådan blev årene 1903-05 beskrevet. I Nordsjælland var året 1905 særlig dårlig for biavlen, og mange familier døde af sult. Men igen forsøgte man at lære af det. I 1905 måtte man fordre pga. manglen på nektar, og mange klagede over, at bierne ikke ville tage foderet ned. Muligvis fordi der blev fodret ovenfra, og man ikke regnede det for sandsynligt, at bierne ville gå op over tavlerne med forseglede foder øverst på tavlerne. Igen blev der eksperimenteret, og forsøgt fodret nedefra, men resultatet var, at det var nemmest at fordre ovenfra, og man blev fri for røveri. En biavler med ca. 22 bistader havde gjort status for årene 1874-97, og i denne periode var kun årene 1878, 80, og 89 rigtig gode med mellem 25-43 kg pr stade, årene 1875, 79, 88 og 92 var rigtig dårlige med 1-3 kg pr stade, mens de øvrige år svingede mellem disse yderpunkter. En biavler fra Vendsyssel havde for årene 1900, 1902, 1906 og 1907 intet honningudbytte, mens han for årene 1901 og 1903-05 havde fået 20-50 kg pr stade.

Snyd og sukker

Dengang var der tilsyneladende store problemer med uægte eller opblandet voks, og der annonceres ivrigt for ægte vokstavler. En voksstøber advarede på annoncesiden mod en navngiven forhandler af hans tavler, da forhandleren havde solgt tavler af andet fabrikat under voksstøberens navn.

Sjovt nok diskuteredes der dengang også om honningpriserne! Prima hvid honning kunne fås for 42 øre pundet, mens der blev udbudt billigere importeret eller kunsthonning for helt ned til 30 øre pundet. Folk vil jo nu engang bedrages, skrives der. Især i dårlige honningår! I 1908 blandede en viktualiehandler melis i en importeret honning, som var for mørk i farven efter kundernes smag. Han havde solgt ca. 5000 pund af honningen og havde fået en fortjeneste på 250 kr. Efter beregninger, laboratorierapporter og

klager fra Kbh's BF fik han i Kriminal- og Politiretten en bøde på 500 kr. Den gik til Kriminalkammerets fattigkasse og han betalte månedlige afdrag på 41,66 kr.

Kandiskager og overvintring

Vinterfodring diskuteres. Kandisopløsning og især kandiskager var udbredt som vinterfoder. De blev lavet af lyst kandis eller kandisgrus, vand og honning kogt op og stivnet til sprøde kager i tallerkener, og så lagt på rammerne. Det blev anbefalet at lave dem i trærammer på ca. 3x15 cm og i tavlelængde, så der bedre kunne tætnes omkring dem. Bifolket skulle så også vandes om vinteren, da foderet var for tørt. Det anbefaledes dog at 1/3 af vinterfoderet var honningtavler.

En biavler prøvede at lade 250 familier, heraf halvdelen småfamilier på 2-3 rammer, overvintre indendørs i et larmende maskinværksted, efter diskussioner om hvor vidt udluftning havde indflydelse på indendørs overvintring. Hans forsøg viste klart, med kun en død familie, at man sagtens kan overvintre bierne indendørs et tørt sted ved 6-7 grader, god udluftning og god fodring (han sparede 5-10 pund vinterfoder pr. familie indendørs). Han mente i øvrigt ikke, at de små familier havde haft en chance for at overleve udendørs. Samme biavler havde et vintertab på 10% på de familier, som havde tilbragt vinteren udendørs.

Sværmerier

Da bierne dengang var sværmglade, blev der skrevet en del om sværme, hvordan de fanges, opbevares og hvordan man

kunne få dem til at vende hjem. Ideerne var mange. Det anbefales, som nu, at indfange sværmen hurtigt, for ikke at skulle forfølge den over stok og sten. Indfangningen skete med halmkubee over eller under sværmen, men det anbefaledes at stænke vand på dem under processen. Efter at sværmen er fanget, anbefales det at give den en åben yngeltavle, for at de ikke sværmer igen, og så holde sine dronninger vingeklippet.

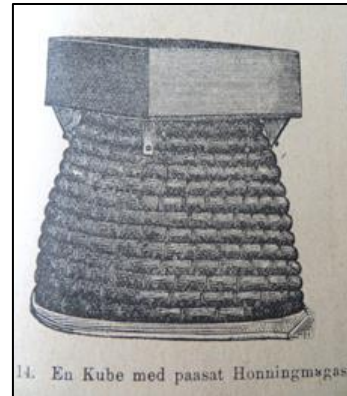

14. En Kube med paasat Honningmagasin

I øvrigt kunne man få en sværm til at styrte hjem igen, hvis man med et spejl lod solens stråler gennemkrydse den! Tja, det er måske værd at prøve. Prisen for en sværm afhæng af sværmens vægt, og prisen ændrede sig fra 2,5 kr pundet i maj, over 2 kr i juni til kun 1 kr pr. pund i juli, hvor familien kunne have svært ved at indsamle vinterforråd! Som kuriositet nævnes en bisværme fundet på en grangren sidst i november og indfanget. Den havde ingen yngel og kun lidt honning, men klarede sig.

Fortsættes i næste nummer.

/Dorte Garrit

Slynge udlejes

For at hjælpe de medlemmer der kun har et par stader og ingen slynge, har foreningen en slynge der udlejes for 50,00 kr/døgn.

Slyngen har indbygget grovsi, tager alle mål og er let at transportere.

Det er meget vigtigt at slyngen rengøres grundigt før og efter brug, da en slynge kan være årsag til spredning af bisygdomme.

Steffen er "bibliotekar" på slyngen og står for at udleje slyngen og inddrive lejen. Reserver pr. sms eller telefon: 21621799.

Som udgangspunkt står slyngen hos Steffen i Annisse.



Fælles udflugter

Se vokssmelteriet indefra

Lørdag d. 28. juni har vi en aftale med Bihuset i Tappernøje om rundvisning i vokssmelteriet. Tag med og se hvad du udsætter dine rammer for. Vi har aftalt at vi kommer kl. 11.00. Så er der mulighed for en tur i butikken eller en kop medbragt kaffe måske. Når butikken lukker kl. 12 starter rundvisningen. Transport er sammenskudskørsel i egne biler. Som udgangspunkt **mødes vi i skolebigården 9.30** og fordeler os.

Skriv dig på tilmeldingslisten i skolebigården eller via hjemmesiden www.kvbb-biavl.dk: **Udflugt til Tappernøje**. Kontakt formanden (30114774) hvis du ikke har mulighed for at tilmelde dig via hjemmesiden.

By-bi på Amager

Onsdag d. 4. juni kl. 15.30 har vi en aftale med Max Guldkjær, der for nogle uger siden holdt foredrag for os om egen biavl og Bybi. Han vil vise os rundt i Bybis hovedkvarter på Amager. Vi regner med at være tilbage igen omkring kl. 19.00.

Det er fællesspisningsaften i skolebigården, så der er mulighed for at få lidt at spise efter turen.

Transport er sammenskudskørsel i egne biler. Vi **mødes i skolebigården kl.14.30** og fordeler os. Du kan også møde op Sundholmsvej 34, 2300 Amager hvis du er derinde ad.

Skriv dig på tilmeldingslisten i skolebigården eller via hjemmesiden www.kvbb-biavl.dk: **Udflugt til bybi**. Kontakt formanden (30114774) hvis du ikke har mulighed for at tilmelde dig via hjemmesiden.

Mjødbrygning

I **september** holder Kurt Jørgensen et kursus i mjødbrygning hvis der er interesse for det. Så skulle vi gerne have noget honning at brygge af. Send en mail til Kurt hvis du er interesseret:

k.j@itconsulting.dk

Maj 2015: Vi kunne ikke samle en busfuld biavlere til årets Swientys åbent hus. Vi prøver igen til næste år. Sæt kryds i kalenderen første lørdag i maj 2015

Handy opskrift på håndcreme

Hvor svært kan det være at lave sin egen håndcreme? Ikke særligt. Trine er medlem i KVBB og laver forskelligt med honning og voks. Her er en opskrift. Der ligger mere på hendes hjemmeside:

<http://ingendikkedarer.wordpress.com>

Du tager:

- * 10 g. bivoks
- * 30 g. kakaosmør
- * 15 g. olivenolie
- * 1 g. e-vitamin olie (det kan sagtens undværes, men forlænger holdbarheden og skulle være supergodt for huden)

Hele molevitten smeltes forsigtigt over vandbad og hældes i forme. Jeg bruger muffinforme af silikone, fordi det så nogenlunde passer med de små



metaldåser jeg opbevarer cremen i.

Vil man gerne have duft, kan der tilsættes ca. 6 dråber æterisk olie efter eget valg – bare husk at citrusolier er ikke så godt, fordi de gør huden ekstra sensitiv overfor sollys.

/ Trine Ahrensberg

Medlemsliste pr. 21. april 2014

Adresser til medlemmerne.

Aflevering af rammer til afsmeltning



Voksklubben: Uge 19: Afleveres Esbønderupvej 53, Græsted **senest 8. maj**. Efterfølgende aflevering er i uge 37.

Læs om Voksklub Nordsjælland på www.kvbb-biavl.dk

Peter, Nørresøvej 8, Gadevang: 20. maj, 24. juni, 12. august, 16. september (uden ansvar for senere ændringer). Alle dagene mellem 20.00-22.00.

Tavler skal pakkes i bitæt emballage. Husk at mærke både bundter og sække med navn og forening.

Hermed opskriften på det uovertrufne honningbrød.

Honningbrød

375 g honning
(75 g sukker)
2 dl tykmælk
375 g mel
2 tsk stødt ingefær
2 tsk stødt kanel
1 tsk stødt nellike
1 tsk stødt allehånde
½ spsk natron
75 g hakket pomerans

Honning, sukker og tykmælk blandes i en røreskål. Mel, krydderier og natron blandes og kommes i røreskålen med pomerans. Dejen røres jævn og kommes i en smurt brødform, drysset med en smule grovmel.

Bag brødet nederst i ovnen i 1½ time ved 150 grader.

Afkøl og spis med koldt smør.

Til opslagstavlen

Med mindre andet er nævnt starter vi kl. 19:00. Klubaftener er i Skolebigården, Mårumvej 59, 3230 Græsted. Planen for hvad der skal ske de enkelte aftener skal tages med et vist forbehold, da vejrets luner kan ændre det hele. Gribskolen som slyngested i august er usikkert pga. skolesommerferie. Følg med via skolebigården og hjemmesiden.

Onsdag 30. april	Første aften i Skolebigården. Vi kigger til bierne hvis det er tørvejr og varmt nok.
Uge 19 (8. maj)	Voksklubben skal aflevere rammer
Onsdag 7. maj	Klubaften
Lørdag 10. maj	Arbejdsdag i Skolebigården mellem 10:00 og 14:00 med lidt frokostafslutning. Huset skal males færdigt.
Onsdag 14. maj	Klubaften kl. 19. Kl. ca. 20: Ingerlise Biering kommer og fortæller om allergi overfor bier.
Onsdag 21. maj	Klubaften. Midetælling start.
Mandag 26. maj	Dronningekursus, del 1. Teori (se side 5)
Onsdag 28. maj	Klubaften
Mandag 2. juni	Dronningekursus, del 2. Omlarvning (se side 5)
Onsdag 4. juni	Udflugt til Bybi, Amager. Fælleskørsel i private biler. Afgang fra Skolebigården 14.30
Onsdag 4. juni	Klubaften (med fællesspisning)
Fredag 6. juni	Dronningekursus, del 3. Rugemaskinen (se side 5)
Onsdag 11. juni	Klubaften og Hjemmesløjdspræsentation: Har du hjemmelavet nogle løsninger til diverse biavl så ta' dem med og lad os andre få gode ideer.
Fredag 13. juni	Dronningekursus, del 4. Dronningerne klækkes (se side 5)
Onsdag 18. juni	Første honningslyngning på Gribskolen, Græsted kl. 18.00
Onsdag 25. juni	Klubaften
Lørdag 28. juni	Se vokssmelteriet hos Bihuset, Tappernøje. Fælleskørsel i private biler. Afgang fra Skolebigården 9.30
Onsdag 2. juli	Klubaften. Temaaften om produktion af nye bifamilier og dronningerne fra dronningekurset ankommer til skolebigården.
Onsdag 9. juli	Klubaften (med fællesspisning)
Onsdag 16. juli	Klubaften
Onsdag 23. juli	Klubaften – Indskudsbakker til midetælling
Onsdag 30. juli	Klubaften
<i>Onsdag 6. august</i>	<i>Honningslyngning kl. 18:00. - Fodring</i>
Onsdag 13. august	Klubaften - Varroabehandling
Onsdag 20. august	Klubaften - Skolebigården lukker for i år
Søndag 31. august	Arbejdsdag i Skolebigården mellem 10:00 og 14:00 med lidt frokostafslutning.
Uge 37 (8-13 sept.)	Voksklubben skal aflevere rammer
Lørdag d. 29. november	Kl 10:00 – Oxalsyrebehandling i skolebigården.